Forum de Volleyball Québec

19 juin 2018

VOLLEYBALL QUÉBEC

50 ans d'excellence!

Bienvenue!

Monsieur Félix Dion

Président du conseil d’administration

La mécanique économique du PSDE

Québec

Constats et remarques à propos du PSDE et son impact sur la communauté du volleyball/volleyball de plage

Martin Gérin-Lajoie
Directeur général

Mécanique économique du PSDE

- Note importante : Les montants des subventions montrées dans cette présentation sont les montants de base du PSDE et excluent le soutien ponctuel des Jeux du Canada.

Mécanique économique du PSDE

- Le MEES soutient chaque année les fédérations éligibles et les mandate pour le développement de l'excellence.

- Cycles de 4 ans (2013-17; 2017-21)
- Subvention annuelle fixe pour le cycle de 4 ans
- Évaluation basée sur une matrice de critères pour ranger les disciplines
- Le rang final est influencé par le score de la discipline, mais aussi par le score des autres disciplines.
- D'un cycle à l'autre, les variations sont typiquement minimes, avec certains écarts jusqu'à +/- 20%.

Mécanique économique du PSDE

- Subvention totale

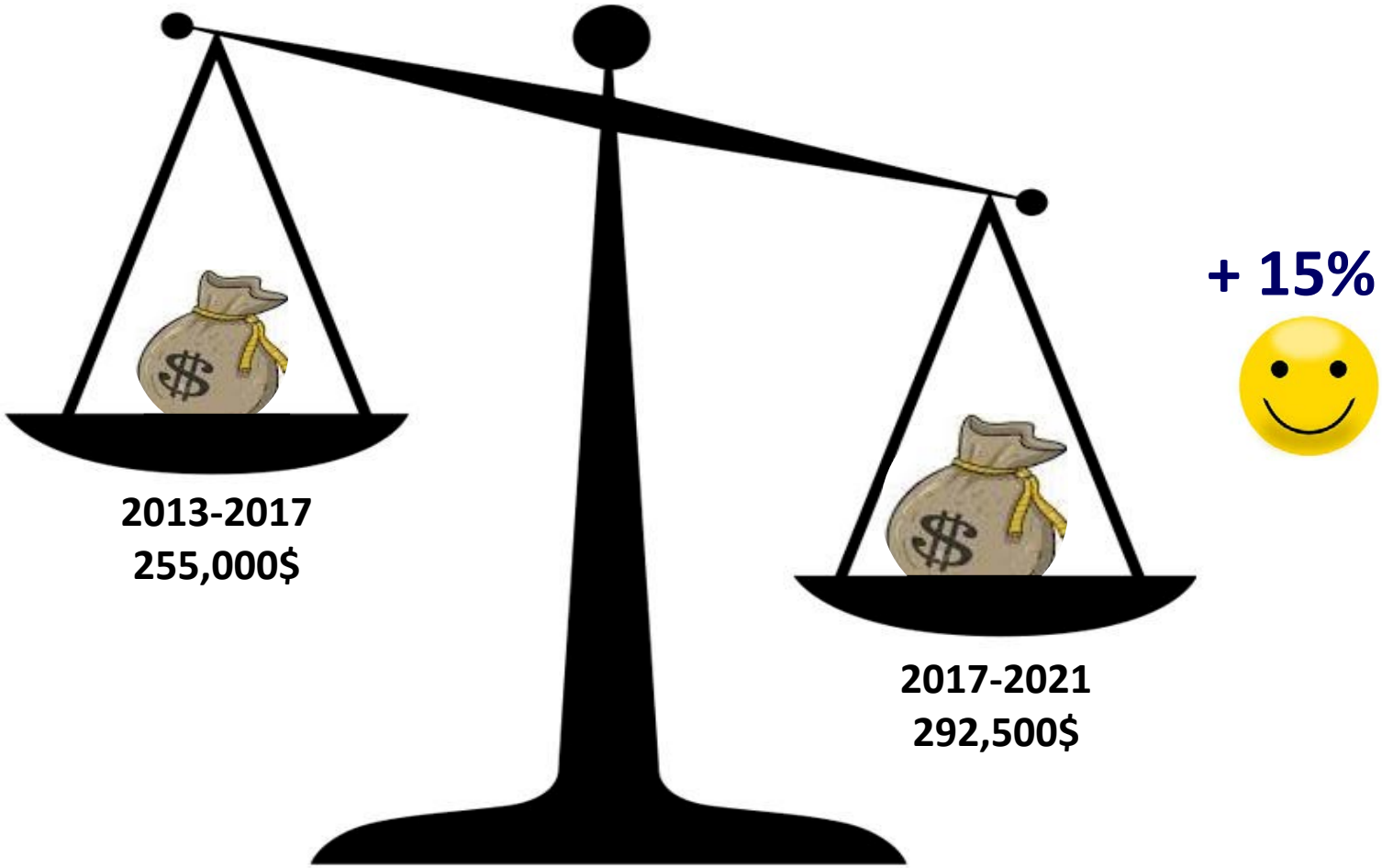

Mécanique économique du PSDE

- Le MEES nous parle par l'entremise des chiffres…

- Premier message :

Beau bulletin global !

Mécanique économique du PSDE

Volleyball de plage

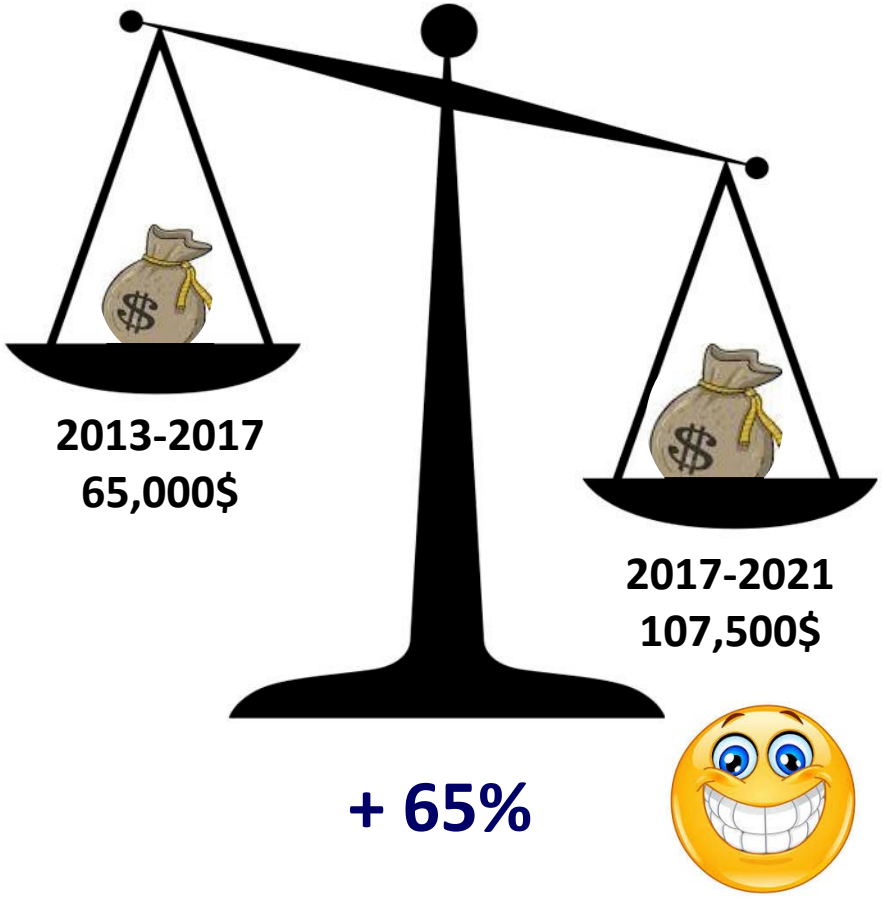

Volleyball

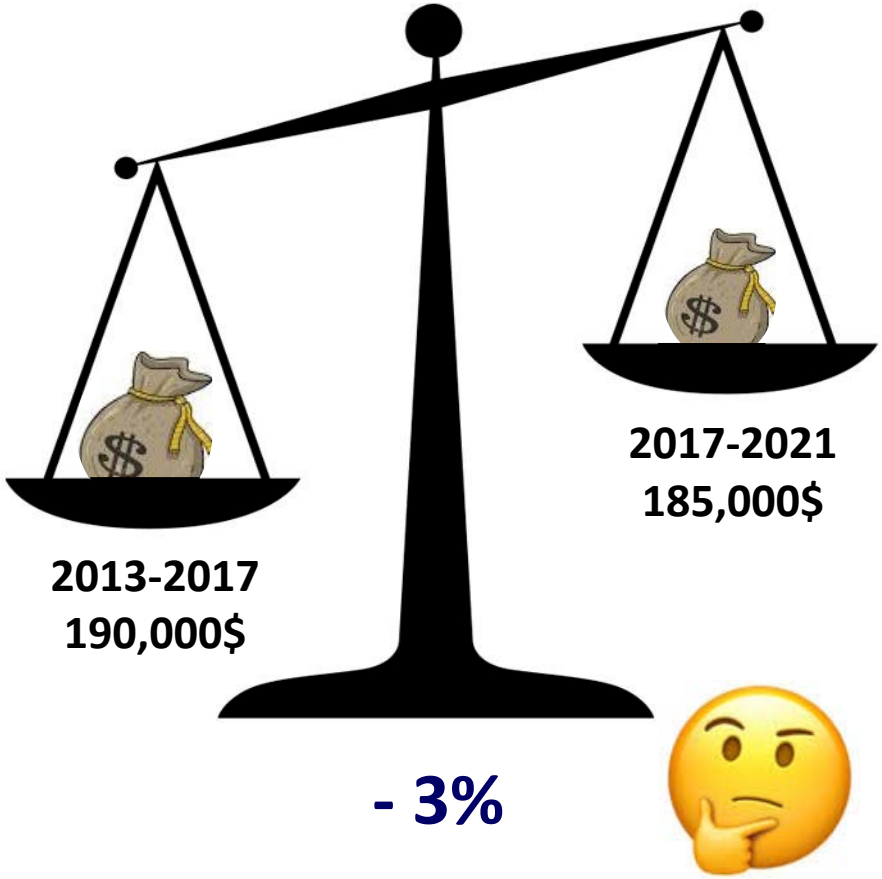

Mécanique économique du PSDE

- Évolution lors des 3 derniers cycles

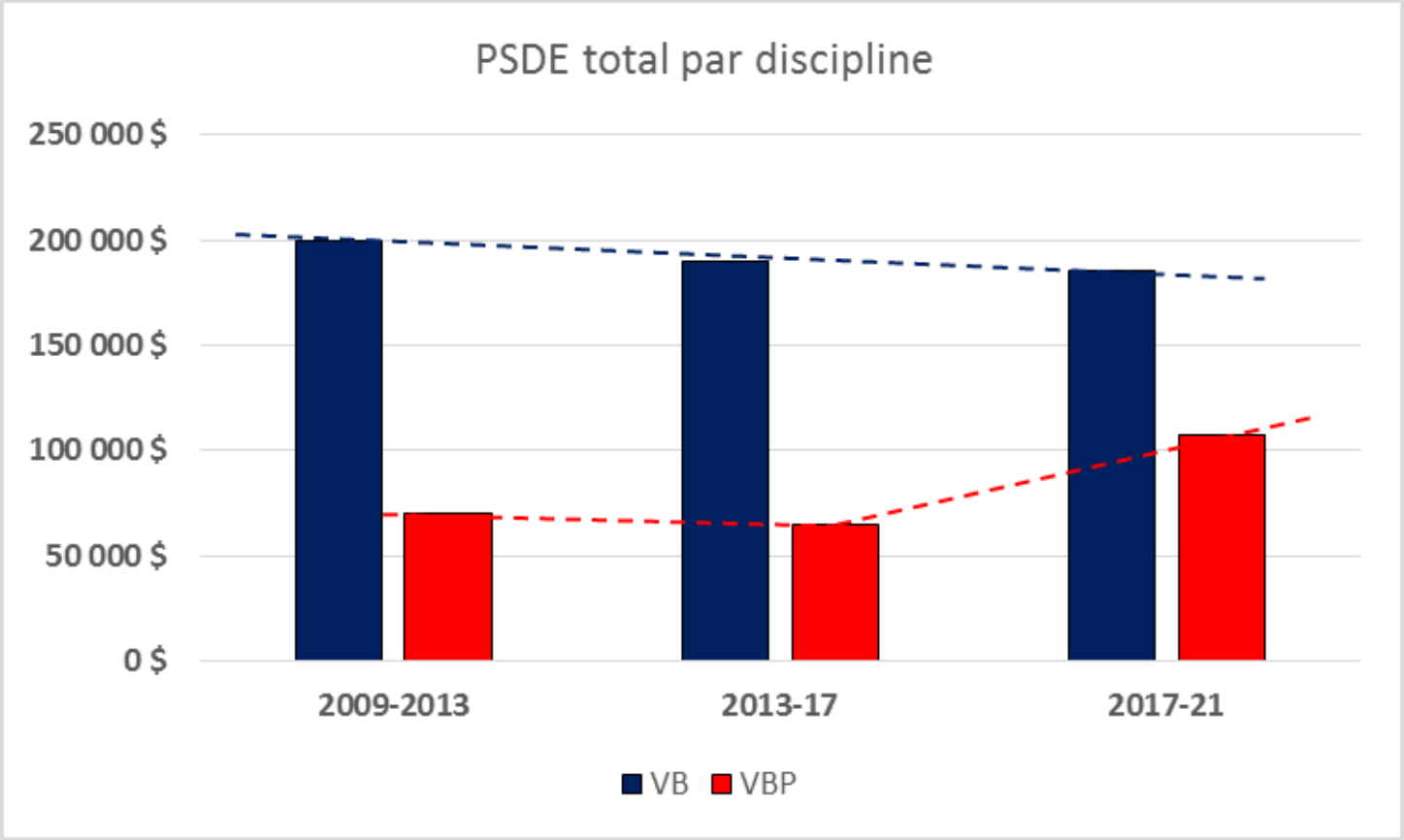

Mécanique économique du PSDE

- Le MEES nous parle par l'entremise des chiffres…

- Deuxième message :

  Le volleyball est en lente décroissance, car c'est le statu quo dans le système en place alors que les autres disciplines évoluent…

Mécanique économique du PSDE

- Que s'est-il passé en volleyball de plage?

  (l'une de 4 disciplines – sur 55 – avec augmentation $ > 50%)

- Mise en place d'un développement systématique
  - Embauche d'un entraineur permanent en 2013 faisant le lien avec le personnel de l'équipe nationale
  - Les meilleurs s'entrainent avec les meilleurs
  - Co encadrement professionnel 11 mois par année
- Résultats sur la scène canadienne
- 0 à 8 athlètes (sur 46 places →17%) au sein de l'équipe nationale

Mécanique économique du PSDE

- Le MEES nous parle par l’entremise des chiffres…

- Troisième message :

Vous avez créé un mouvement intéressant en volleyball de plage dans lequel on désire investir.

Mécanique économique du PSDE

- Subvention spécifique 2017-21 en volleyball :

  impact de la performance du système sur la communauté

- Le volleyball perd des points relativement aux autres disciplines et le MEES doit répartir les fonds selon ses priorités pour respecter son enveloppe globale (7M$).

- On doit gérer la décroissance…

- Entre autres → Diminution du support pour les camps relève → réajustement des coûts pour les athlètes

Mécanique économique du PSDE

Situation spécifique exigences 2017-21 en volleyball :

Priorité	Projet	Subv. cycle précédent (2013-17)	Subv. PSDE demandée (2017-21)	Subv. cycle actuel (2017-21)	Delta ($)	Delta (%)
1	Camp d'entrainement de l'Équipe du Québec relève F et M	35 000 $	47 000 $	14 000 $	(21 000) $	-60%
2	~~Camp de sélection relève F et M~~	~~- $~~	~~5 000 $~~	- $	- $	0%
3	Soutien à la compétition pour l'Équipe du Québec relève F et M	10 000 $	24 000 $	24 000 $	14 000 $	140%
4	Camp d'entrainement de l'équipe du Québec élite F et M	40 000 $	35 000 $	35 000 $	(5 000) $	-13%
5	~~Camp de sélection élite F et M~~	~~- $~~	~~3 000 $~~	- $	- $	0%
6	Soutien à la compétition pour l'Équipe du Québec élite F et M	10 000 $	17 000 $	17 000 $	7 000 $	70%
~~7~~	~~Soutien aux athlètes participant aux camps de sélections nat.~~	~~5 000 $~~	~~5 000 $~~	- $	(5 000) $	-100%
	Sous-total volleyball :	100 000 $	136 000 $	90 000 $	(10 000) $	-10%
PAEE	Soutenir 2 entraineurs-chefs permanents VBQ; X temps plein; Y mi-temps	90 000 $	130 000 $	95 000 $	5 000 $	6%
	PSDE total volleyball :	190 000 $	266 000 $	185 000 $	(5 000) $	-3%

Mécanique économique du PSDE

- Le MEES nous parle par l'entremise des chiffres…

- Quatrième message :

La vision du MEES est de soutenir pleinement les athlètes matures engagés vers les programmes des équipes nationales.

(Lettre du MEES lors du changement d'âge des J. du Can.)

Mécanique économique du PSDE

Situation spécifique exigences 2017-21 en volleyball :

Priorité	Projet	Subv. cycle précédent (2013-17)	Subv. PSDE demandée (2017-21)	Subv. cycle actuel (2017-21)	Delta ($)	Delta (%)
1	Camp d'entrainement de l'Équipe du Québec relève F et M	35 000 $	47 000 $	14 000 $	(21 000) $	-60%
2	~~Camp de sélection relève F et M~~	~~- $~~	~~5 000 $~~	- $	- $	0%
3	Soutien à la compétition pour l'Équipe du Québec relève F et M	10 000 $	24 000 $	24 000 $	14 000 $	140%
4	Camp d'entrainement de l'équipe du Québec élite F et M	40 000 $	35 000 $	35 000 $	(5 000) $	-13%
5	~~Camp de sélection élite F et M~~	~~- $~~	~~3 000 $~~	- $	- $	0%
6	Soutien à la compétition pour l'Équipe du Québec élite F et M	10 000 $	17 000 $	17 000 $	7 000 $	70%
~~7~~	~~Soutien aux athlètes participant aux camps de sélections nat.~~	~~5 000 $~~	~~5 000 $~~	- $	(5 000) $	-100%
	Sous-total volleyball :	100 000 $	136 000 $	90 000 $	(10 000) $	-10%
PAEE	Soutenir 2 entraineurs-chefs permanents VBQ; X temps plein; Y mi-temps	90 000 $	130 000 $	95 000 $	5 000 $	6%
	PSDE total volleyball :	190 000 $	266 000 $	185 000 $	(5 000) $	-3%

Mécanique économique du PSDE

- Le MEES nous parle par l'entremise des chiffres…

- Cinquième message :
  - Nous allons soutenir pleinement la participation d'une équipe relève par sexe à la Coupe Canada.
  - Pas assez de points au classement pour financer des camps pour une grande base relève. Si vous voulez des équipes B, ce sera sans l'apport du ministère.

Mécanique économique du PSDE

Situation spécifique exigences 2017-21 en volleyball :

Priorité	Projet	Subv. cycle précédent (2013-17)	Subv. PSDE demandée (2017-21)	Subv. cycle actuel (2017-21)	Delta ($)	Delta (%)
1	Camp d'entrainement de l'Équipe du Québec relève F et M	35 000 $	47 000 $	14 000 $	(21 000) $	-60%
2	~~Camp de sélection relève F et M~~	~~- $~~	~~5 000 $~~	- $	- $	0%
3	Soutien à la compétition pour l'Équipe du Québec relève F et M	10 000 $	24 000 $	24 000 $	14 000 $	140%
4	Camp d'entrainement de l'équipe du Québec élite F et M	40 000 $	35 000 $	35 000 $	(5 000) $	-13%
5	~~Camp de sélection élite F et M~~	~~- $~~	~~3 000 $~~	- $	- $	0%
6	Soutien à la compétition pour l'Équipe du Québec élite F et M	10 000 $	17 000 $	17 000 $	7 000 $	70%
~~7~~	~~Soutien aux athlètes participant aux camps de sélections nat.~~	~~5 000 $~~	~~5 000 $~~	- $	(5 000) $	-100%
	Sous-total volleyball :	100 000 $	136 000 $	90 000 $	(10 000) $	-10%
PAEE	Soutenir 2 entraineurs-chefs permanents VBQ; X temps plein; Y mi-temps	90 000 $	130 000 $	95 000 $	5 000 $	6%
	PSDE total volleyball :	190 000 $	266 000 $	185 000 $	(5 000) $	-3%

Mécanique économique du PSDE

- Le MEES nous parle par l’entremise des chiffres…

- Sixième message :
  - Nous désirons concentrer notre financement dans un plus petit nombre de projets qui seront plus porteurs.
  - ~~Espoir~~
  - ~~Perfectionnement d’entraineurs~~
  - ~~Perfectionnement d’officiels~~

Mécanique économique du PSDE

- Autre situation spécifique : Pourquoi n'avons-nous pas de programmes 16 ans- comme les autres provinces?

- Cohérence avec le MDA
- Les autres provinces supportent aussi seulement 2 programmes.
- Objectif identification? : plateforme espoir au Qc plus optimale :

  +1000 jeunes vus → +400 sélectionnés

  - J. du Qc. : niveau de compétition adéquat pour ce stade

  - Représentant VC aux J. du Qc plus efficient que d'envoyer deux équipes 16 ans- dans l'ouest !

Mécanique économique du PSDE

Situation spécifique exigences 2017-21 en volleyball :

Priorité	Projet	Subv. cycle précédent (2013-17)	Subv. PSDE demandée (2017-21)	Subv. cycle actuel (2017-21)	Delta ($)	Delta (%)
1	Camp d'entrainement de l'Équipe du Québec relève F et M	35 000 $	47 000 $	14 000 $	(21 000) $	-60%
2	~~Camp de sélection relève F et M~~	~~- $~~	~~5 000 $~~	- $	- $	0%
3	Soutien à la compétition pour l'Équipe du Québec relève F et M	10 000 $	24 000 $	24 000 $	14 000 $	140%
4	Camp d'entrainement de l'équipe du Québec élite F et M	40 000 $	35 000 $	35 000 $	(5 000) $	-13%
5	~~Camp de sélection élite F et M~~	~~- $~~	~~3 000 $~~	- $	- $	0%
6	Soutien à la compétition pour l'Équipe du Québec élite F et M	10 000 $	17 000 $	17 000 $	7 000 $	70%
~~7~~	~~Soutien aux athlètes participant aux camps de sélections nat.~~	~~5 000 $~~	~~5 000 $~~	- $	(5 000) $	-100%
	Sous-total volleyball :	100 000 $	136 000 $	90 000 $	(10 000) $	-10%
PAEE	Soutenir 2 entraineurs-chefs permanents VBQ; X temps plein; Y mi-temps	90 000 $	130 000 $	95 000 $	5 000 $	6%
	PSDE total volleyball :	190 000 $	266 000 $	185 000 $	(5 000) $	-3%

Mécanique économique du PSDE

- Le MEES nous parle par l’entremise des chiffres…

- Septième message :
  - Les projets visant les entraineurs provinciaux dans le but de renforcer le leadership des fédérations dans le développement de l’excellence sont priorisés;
  - Au prochain cycle, une fois à bord, votre 2e entraineur-chef permanent en volleyball influencera positivement l'analyse subjective, c'est çà que l'on recherche...
  - Le saupoudrage qui ne créé pas vraiment de postes professionnels tend à être moins supporté...

Mécanique économique du PSDE

- Exemple de bonification du PAEE en VBP :

- PAEE VBP pour 2013-17 : 15,000$
- Embauche d'un entraineur permanent en 2013
- Volleyball Québec utilise 10,000$ de cette enveloppe pour la transition
- Entraineure vit un manque à gagner de 5,000$
- Après les réalisations des 5 dernières années, le PAEE en VBP est maintenant de 40,000$/ an pour 2017-21.

Mécanique économique du PSDE

- L'impact de cette direction est majeur.

- Cristallisation de postes avec rayonnement accru auprès des athlètes

  - 25,000$ pour entraineur temps plein chez Volleyball Québec

  - 5,000$ pour entraineure saisonnière mai à août

  - 10,000$ pour un temps plein ou 2 mi-temps dans la communauté

- Centre régional d'excellence en volleyball de plage (Volleyball Canada)
- Soutien Centre unisport de l'INS (8,000$)
- Équipe Québec (Vincent = 20,000$)

Mécanique économique du PSDE

- Où peut-on marquer des points en volleyball?

- Mise en place d'un développement systématique
  - Embauche d'entraineurs permanents (2015 & 2018) faisant le lien avec le personnel de l'équipe nationale
  - Les meilleurs s'entrainent avec les meilleurs (CETP-Qc)
  - Encadrement professionnel 11 mois par année (CETP-Qc)
- Résultats sur la scène canadienne
- Plus d'athlètes au sein de l'équipe nationale

Mécanique économique du PSDE

- Où peut-on marquer des points en volleyball?

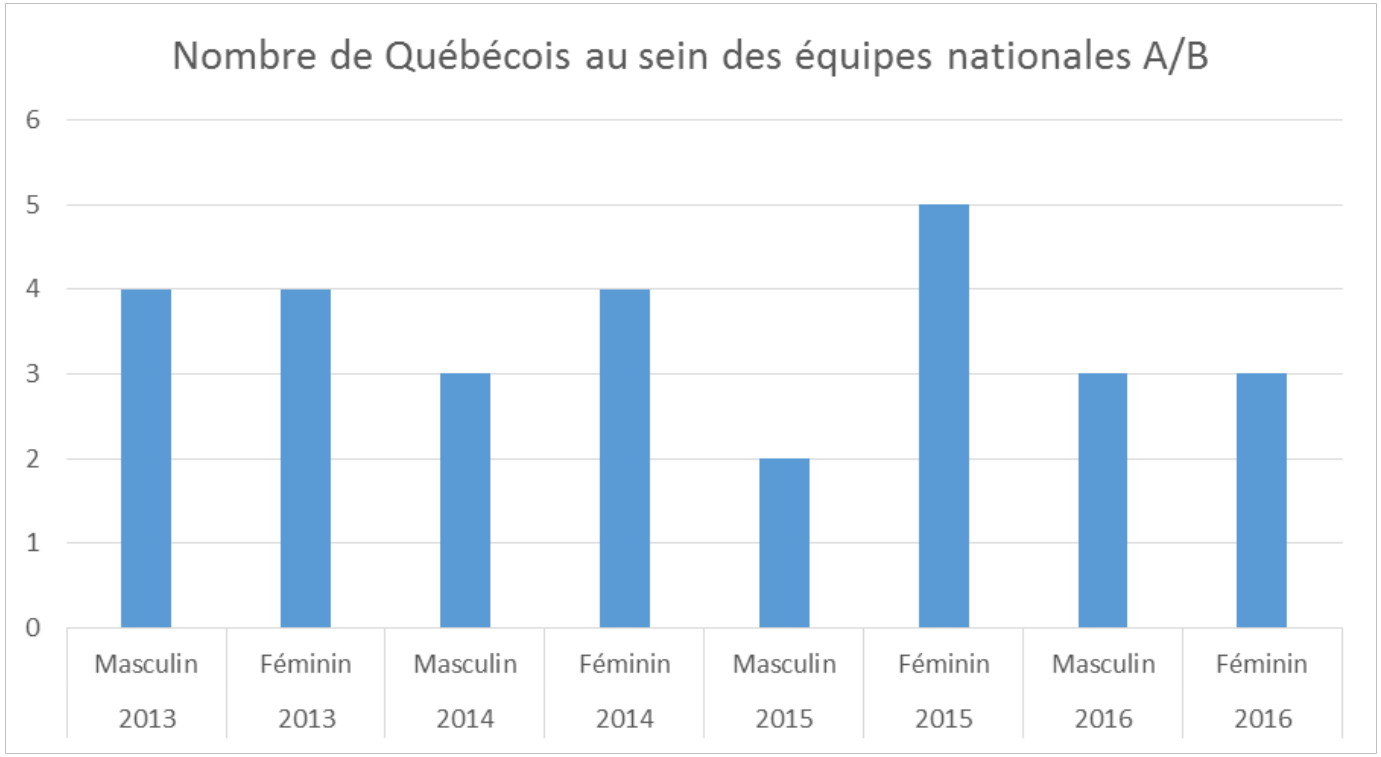

7 athlètes sur environ 80 places ~ 9%

Mécanique économique du PSDE

- Où peut-on marquer des points en volleyball?

Québec

- Matrice de 109 critères
- 4 critères sur données où nous n'avons pas de contrôle (ex. présence de la discipline aux J.Can.; aux J.O.)
- Donc 105 critères où « NOUS » pouvons avoir un impact.

Mécanique économique du PSDE

- Où peut-on marquer des points en volleyball?

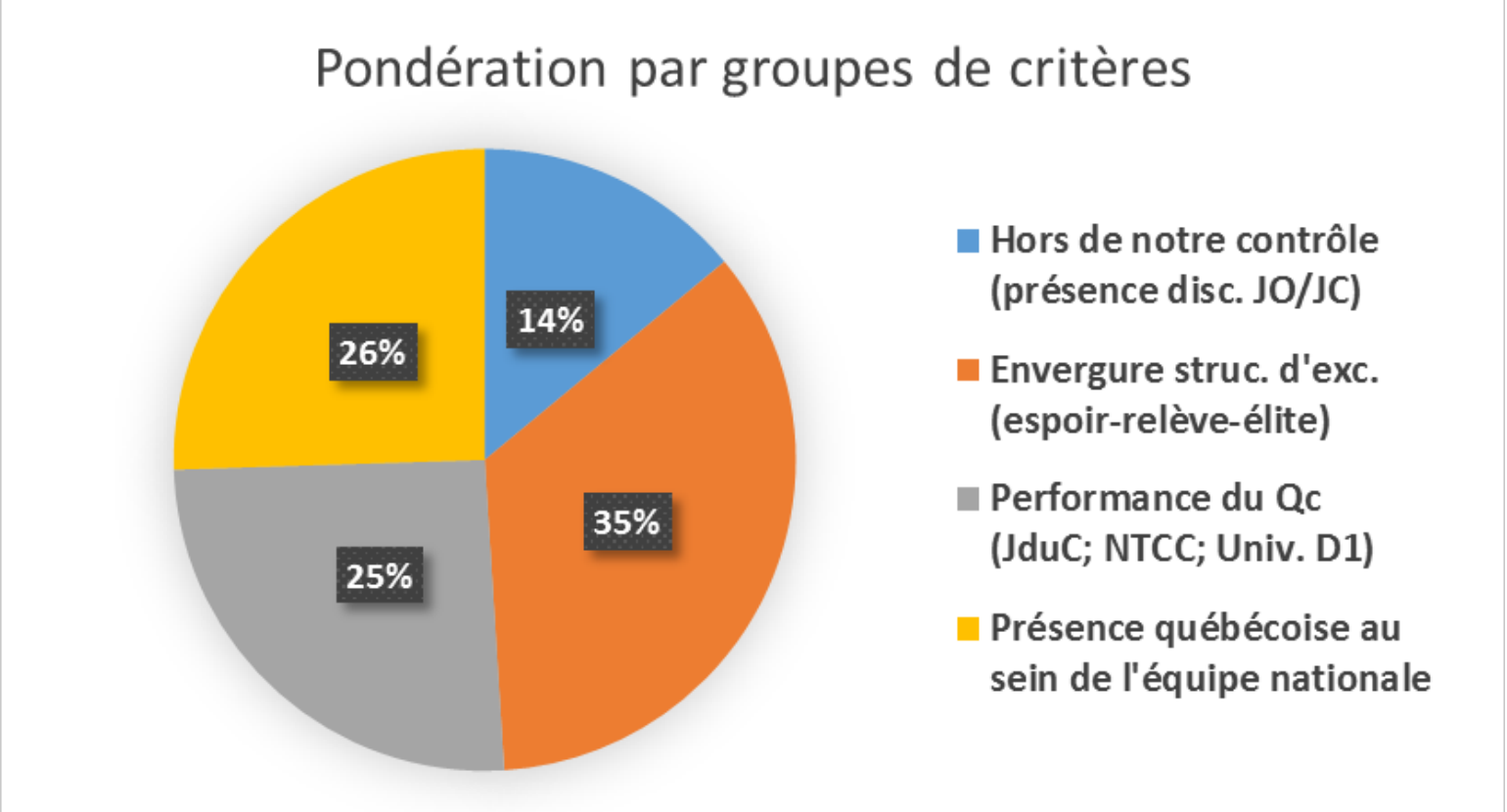

Pour fins de présentation, les groupes de critères ont été réaménagés par rapport à ceux du ministère.
Cela n'affecte en rien la pondération de chaque critère.

Mécanique économique du PSDE

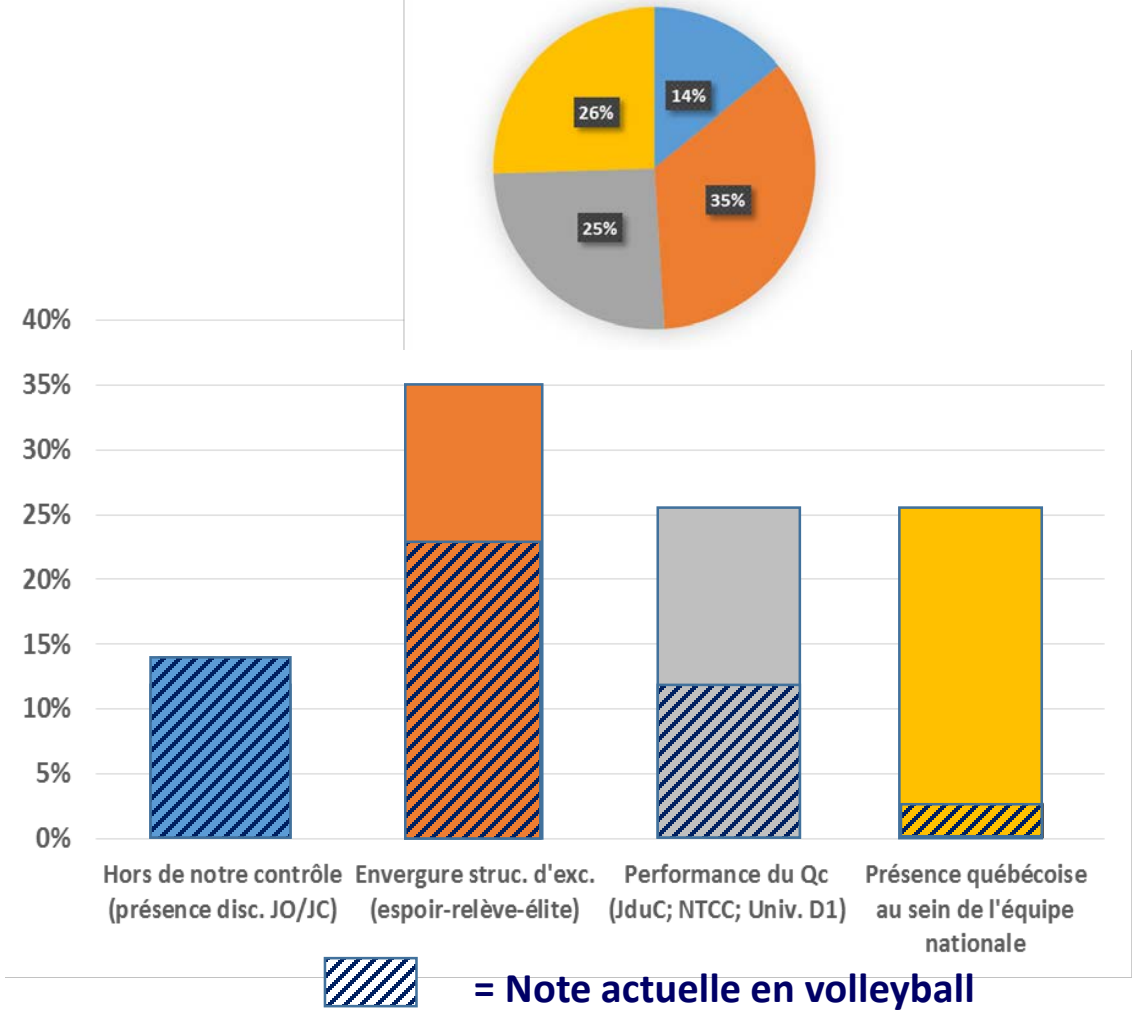

+10 points représente environ + 50,000$ /an

PSDE en VB passerait de 185,000$ à 235,000$ (+27%)

Potentiel bonification projet spécial +50% !

Pour fins de présentation, les groupes de critères ont été réaménagés par rapport à ceux du ministère. Cela n'affecte en rien la pondération de chaque critère.

…Forum 2017

- **CETP-Qc amènera le Québec à un autre niveau en VB**

- Terry Gagnon : « *We are ~~3~~ 2 years away from going, wow, what happened to Quebec!* »
  Executive Director
  Volleyball Alberta

- Ed Drakich : « *It has already begun.* »
  Beach HP Director
  Volleyball Canada

Conclusion

- Nous avons « fait notre chance » en ce qui a trait au premier Centre d'excellence régional en VB de plage au Canada.

- Sommes-nous prêts à « faire notre chance » en se basant sur les mêmes fondements pour le volleyball?

Seneca, 65 AD

En demeurant ouverts à ce qui va arriver…

Cela nous amène parfois même plus loin que ce que l'on pouvait espérer au départ…

Conclusion

- Il faut générer davantage de richesse et utiliser les ressources disponibles de façon optimale afin de réaliser tout ce que nous devrons faire pour redevenir une province reconnue, par ses performances, comme leader en VB au Canada.

- Pour ce faire, nous nous devons de travailler ensemble.

Discussion

- **Questions / commentaires**

Points d’informations

Activités du 50e anniversaire

- **Les 14 et 15 septembre à l'hôtel le Victorin à Victoriaville**

Vendredi et samedi : Colloque des entraineurs
- Glenn Hoag y sera comme conférencier vedette, programmation variée

Samedi : Congrès des arbitres
- AGA de l'APAVQ

Samedi : Dîner retrouvailles
- Pour les bâtisseurs, intronisés, anciens employés, etc.

Samedi : Gala d'excellence
- Formule incluant le souper, candidatures proposées par la communauté

Tous les détails disponibles sur note site web !

Livre 50 ans d’excellence

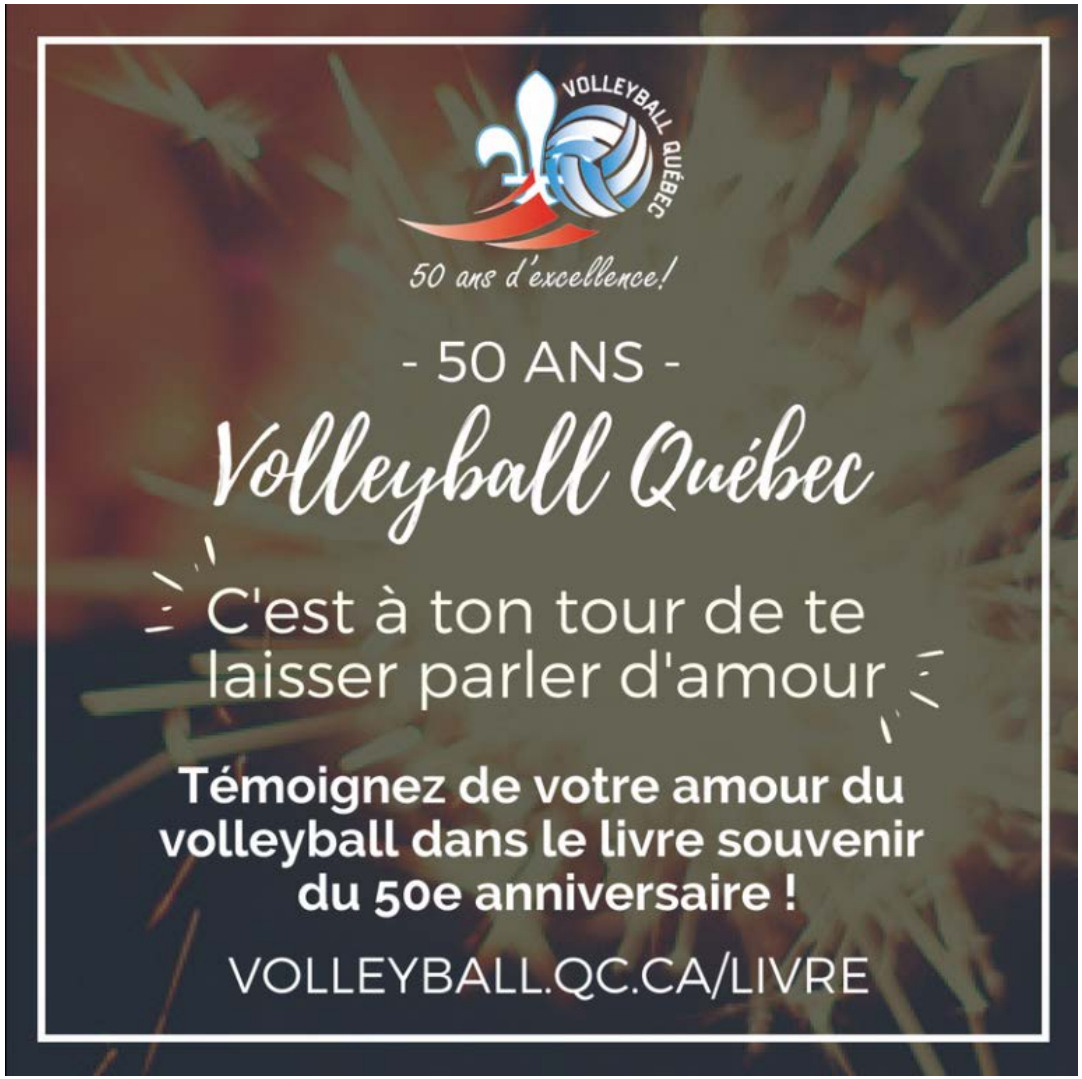

Livre 50 ans d’excellence

Les Voyageurs de l'Abitibi-Témiscamingue

Depuis quelques années déjà, nous évoluons sous le nom de « Voyageurs ». Bien entendu, cela fait référence aux énormes distances que nous devons parcourir. Mais cette distance nous a toujours donné l'avantage d'avoir une équipe unie : nous partions sur la route avec 12 athlètes, pour arriver au tournoi avec une équipe.

Vivre dans une région éloignée ne nous a jamais empêchés d'être présents sur la scène provinciale et plus d'une fois nous sommes revenus avec les grands honneurs! Tous ces titres de champions provinciaux, de champions de la ligue excellence et même champions de l'est du Canada nous rendent très fiers, nous qui avons une faible population répartie sur un immense territoire. Mais, notre fierté ne s'arrête pas là puisqu'au fil des ans, nous avons produit des athlètes qui ont évolué sur le circuit universitaire ou encore avec les différentes équipes du Québec et même avec l'équipe nationale (Senior, Junior et Youth). D'ailleurs, Volleyball Québec a reconnu notre apport lors du gala de l'excellence de 2010-2011, en désignant notre équipe des moins de 16 ans « équipe de l'année-développement ».

En terminant, merci à tous nos entraîneurs qui au fil des ans ont transmis leur passion à nos athlètes! Un merci spécial aux Michel Paiement, Jean-Léon Massicotte, Gilles Massicotte, Michel Tourigny, Gaétan Dallaire, Alain Dubois, Guy-Michel Bisson, Sylvain Larrivière, Nathalie Côté, Nicholas Bergeron, James Rail, Pierre Côté, Alexandre Maheux-Cousineau, Serge Hurtubise, Mario Paquin, Alice Ricard, Sonia Robitaille, Michel Rosa, Luc LeBrun et Édith LeBrun.

Livre 50 ans d’excellence

Claude Savard

Mon aventure avec Volleyball Québec (Fédération de volleyball du Québec à l'époque) a débuté en 1986. Je venais tout juste de terminer ma carrière d'athlète au Rouge et Or et j'entreprenais une maîtrise à l'Université Laval portant sur la formation des entraîneurs. Volleyball-Québec a été pour moi une école de formation exceptionnelle. En tant que président de la Commission des entraîneurs (1986) puis président de la Commission de l'élite (1996), j'y ai appris des principes et des méthodes que seule la pratique du sport peut vous enseigner. J'ai côtoyé et collaboré étroitement avec des personnes exceptionnelles qui étaient de véritables bâtisseurs du volleyball et auxquelles j'aimerais rendre hommage : Claude Pelletier, directeur général génial et ambassadeur charismatique et éclairé; Daniel Rivet, au savoir encyclopédique et au dévouement sans limites; Charles Cardinal, véritable mentor pour des dizaines d'entraîneurs au Québec, au Canada et à l'international; Raymond Côté, pionnier de l'arbitrage au Québec et ailleurs; Élaine Tanguay, architecte du développement du volleyball chez les jeunes et à l'école. Bien d'autres personnes exceptionnelles de Volleyball Québec m'ont accompagné dans mon parcours et je leur en serai toujours reconnaissant. L'époque que j'ai vécue a marqué le développement du volleyball de manière exceptionnelle. Je me réjouis aujourd'hui de constater que Volleyball Québec est toujours sur la voie de l'excellence et de la participation, pour le bonheur de tous les volleyeurs et de toutes les volleyeuses du Québec.

Longue vie à Volleyball Québec!

Claude Savard
Vice-recteur adjoint aux études et aux affaires étudiantes
Université Laval

Mouvement entrainement responsable

- Association canadienne des entraineurs (ACE)

- Adhésion de Volleyball Québec le 22 mai dernier

- Trois sphères de la première étape :

  - Vérification d'antécédents judiciaires
  - Formation éthique (PDE du PNCE et Respect et sport)
  - Règle de deux

Mouvement entrainement responsable

- Règle de deux (ACE)

- *L'entraîneur ne doit jamais être seul avec votre enfant.*
- *Un athlète en situation de vulnérabilité potentielle (par exemple dans les vestiaires ou dans une salle de réunion), particulièrement s'il est mineur, doit toujours être entouré de deux entraîneurs formés ou certifiés par le PNCE. Toute interaction en tête-à-tête entre l'entraîneur et l'athlète doit avoir lieu à portée de voix et dans le champ de vision du second entraîneur, à moins qu'il s'agisse d'une urgence médicale.*

Mouvement entrainement responsable

- Règle de deux (ACE)

- *De plus, l'un des entraîneurs doit être du même sexe que l'athlète.*
- *Advenant qu'un second entraîneur formé ou certifié PNCE et dont les antécédents ont été vérifiés ne soit pas disponible, un bénévole, un parent ou un adulte ayant fait l'objet de vérifications peut être recruté.*

Mouvement entrainement responsable

Règle de deux

Règle de deux

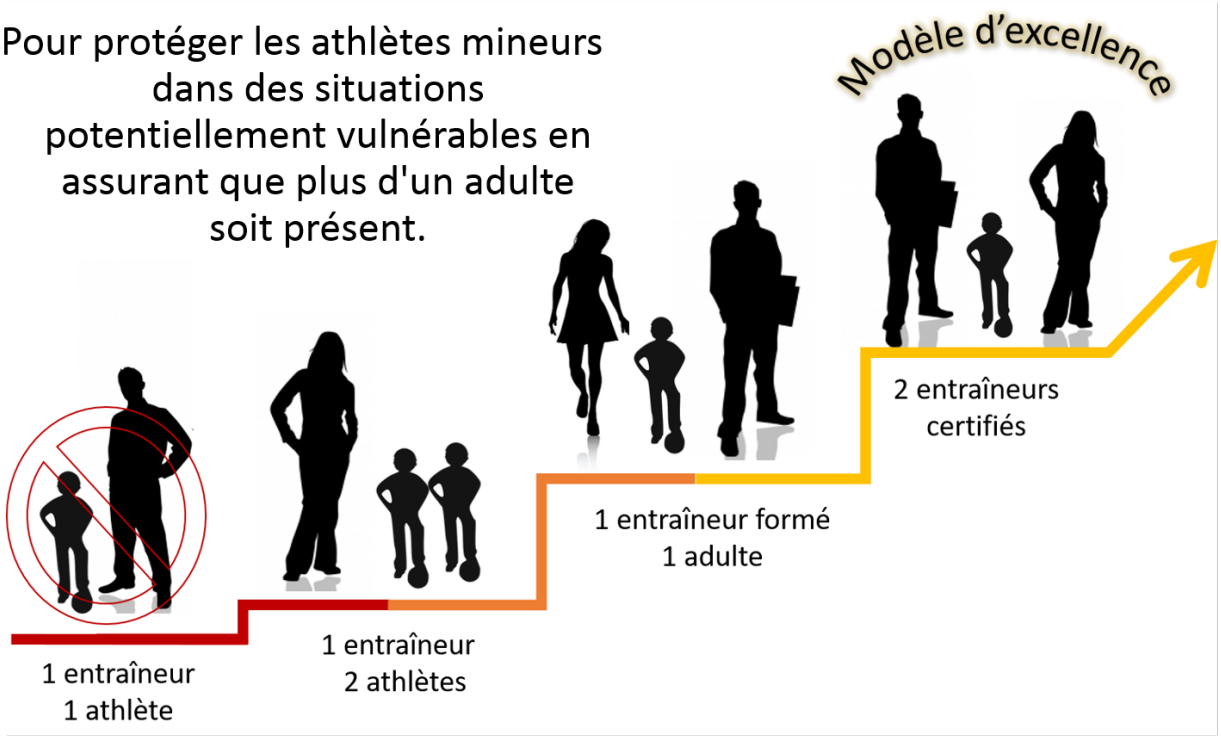

Pause

Modifications à la Politique de compétition

Participation aux championnats de Volleyball Québec

- ~~Les championnats de Volleyball Québec, la Coupe du Québec et le Festival interprovincial 14 ans et moins sont ouverts en premier lieu à toutes les équipes inscrites dans les réseaux de Volleyball Québec de la saison en cours et si le nombre de places le permet, aux équipes de la catégorie du championnat sur le principe du premier arrivé premier servi.~~
- Les championnats de Volleyball Québec sont ouverts aux équipes membres de Volleyball Québec sur une base du premier arrivé premier servi.
- Si une équipe provient de l'extérieur du Québec, elle devra avoir participé à un tournoi de Volleyball Québec de la saison en cours avant de pouvoir participer aux Championnats.
- Le Festival interprovincial 14 ans et moins et la Coupe du Québec sont ouverts aux équipes membres d'une autre province. Par contre, si une équipe de l'extérieur souhaite être membre de Volleyball Québec elle devra respecter la règle de participation des Championnats en participant à au moins un tournoi de Volleyball Québec de la saison en cours.

Modifications à la Politique de compétition

Ajout de joueur après la date limite

Article 40 : Date limite d'affiliation d'un joueur : le joueur doit s'affilier à Volleyball Québec en passant par le site Internet au moins quatre jours ouvrables avant toute participation à une compétition sous la juridiction de Volleyball Québec jusqu'au premier mardi d'avril.

A - Si le joueur fournit la preuve que son affiliation est à jour lors de la compétition :

1re infraction :

- Amende de 100 $, dont 85 $ ira dans le fonds des clubs respectant les règles.

Récidive :

- Amende de 150 $, dont 130 $ ira dans le fonds des clubs respectant les règles.

Modifications à la Politique de compétition

B - Si le joueur ne peut fournir la preuve que son affiliation est à jour lors de la compétition :

1re infraction :

- Amende de 150 $, dont 130 $ ira dans le fonds des clubs respectant les règles.
- Obligation de régulariser la situation du joueur dans les 5 jours ouvrables suivant la compétition.
- ~~Suspension pour un tournoi à l'entraineur de l'équipe fautive.~~

Récidive :

- Amende de 200 $, dont 170 $ ira dans le fonds des clubs respectant les règles.
- Obligation de régulariser la situation du joueur dans les 5 jours ouvrables suivant la compétition.
- Suspension pour un tournoi à l'entraineur de l'équipe fautive (à partir de la 2e fois pour le même entraineur)
- ~~Suspension de 2 mois pour le responsable de club.~~

Modifications à la Politique de compétition

Ajout d'entraîneur

- Pour être en règle, un entraîneur doit:
  - Payer sa cotisation
  - Remplir le formulaire d'affiliation pour confirmer ses coordonnées et accepter les politiques de Volleyball Québec
  - Fournir une copie de ses antécédents judiciaires

La date limite d'ajout d'entraîneur est le mardi avant le tournoi. Aucun entraîneur ne pourra être ajouté sur place lors du tournoi, sauf s'il est sur la liste maître fournie par Volleyball Québec à l'organisateur du tournoi.

Modifications à la Politique de compétition

- La date limite d'ajout d'entraîneur est le mardi avant le tournoi. Aucun entraîneur ne pourra être ajouté sur place lors du tournoi, sauf s'il est sur la liste maîtresse fournie par Volleyball Québec à l'organisateur du tournoi.

- **Changement 2018-19**

La liste maîtresse sera créée par Volleyball Québec avec tous les entraîneurs en règle à chaque tournoi après la date limite de modification des alignements.

Modifications à la Politique de compétition

Nouvelle catégorie d'affiliation

- **Entraîneurs de développement** pour les entraîneurs qui participent aux entraînements, mais qui ne sont pas présents aux compétitions.
  - Affiliation à coût moindre
  - Même règle d'affiliation
  - Couvert en assurance

Modifications à la Politique de compétition

Ajout d’entraîneur après la date limite

Article 44 : Date limite d'affiliation d'un entraineur : l’entraineur doit s'affilier à Volleyball Québec en passant par le site Internet au moins quatre jours ouvrables avant toute participation à une compétition sous la juridiction de Volleyball Québec jusqu'au premier mardi d’avril.

- *Sanction : voir l’article 67*

Article 67 : Les peines suivantes sont prévues pour des infractions aux articles 44.

- *Sanction : Entraineur non reconnu*.

Donc l’équipe ne peut pas jouer avec cet entraîneur sur le banc.

Modifications à la Politique de compétition

Politique de transfert de joueurs

- Article 77: Afin d'obtenir son transfert, un joueur doit respecter toutes les exigences suivantes :
- Changement de niveau scolaire (primaire au secondaire, secondaire au collégial ou collégial à universitaire) :
- c) Aucuns frais pour les demandes reçues le 31 octobre ou avant. Les frais sont de 40 $ pour les demandes reçues entre le 1er novembre et le 28 mars.

Modifications à la Politique de compétition

Politique de transfert de joueurs - transfert en cours de saison

- De plus en plus de transferts en cours de saison
- Certains transferts pour changer de club pour participer au Championnat Volleyball Québec avec un nouveau club ou pour participer au Championnat canadien et revenir la saison suivante dans le club précédent.
- Souhaitez-vous que Volleyball Québec encadre cette pratique avec une règle ?

Fonds des clubs respectant les règles

Rapport saison 2017-18

- 9 clubs sur 31 ne sont pas admissibles au Fonds des clubs
- 487$: montant disponible qui servira à payer les frais d'inscriptions
- Tirage pour le club qui aura son affiliation payée complète et du club qui aura une partie de son affiliation payée pour la saison 2018-19 (1 chance par équipe inscrite dans le VRS à la saison 2017-18)

Fonds des clubs respectant les règles

- **Numéros attribués par club participant au tirage**

1 à 13 :	Laval
14 à 32 :	Noir et Or
33 à 52 :	Libellules
53 à 75 :	Volley LLL
76 à 119 :	Cascades
120 à 124 :	Volitives
125 à 149 :	Citadins
150 à 187 :	Envolley
188 à 203 :	Aigles
204 à 220 :	Drakkar
221 à 222 :	Everton
223 à 240 :	Saguenay
241 à 248 :	As des sables
249 à 272 :	Les Chimères
273 à 283 :	Clamik
284 à 287 :	Faucons
288 à 300 :	Mousquetaires
301 à 313 :	Voyageurs
314 à 316 :	Aftershock

Sujets reçus des représentants

Questions reçues

- Tournois invitation vs circuits (positionnement de Volleyball Québec)

Questions reçues

- Annulation de tournois

Questions reçues

- Mise en place d'aide de Volleyball Québec en ce qui concerne la tarification pour les régions éloignées (tarif préférentiel)

- Frais en transport et hébergement astronomiques pour ces équipes. Ex : 28 000$ pour 5 équipes en 2017-2018
- Candidats : Transport organisé et nécessitant un coucher :
  - Saguenay
  - Côte-Nord
  - Est-du-Québec
  - Abitibi-Témiscamingue
  - Autres... ?

Questions reçues

- Identification des territoires de responsabilités et promotion des programmes Sport-études au secondaire afin d’assurer un rayonnement régional

Questions reçues

- Politique/orientation de formation des entraineurs et arbitres

- Certaines fédérations comme le baseball investissent dans le coaching, car ils voient la qualité des entraineurs comme facteur déterminant pour augmenter le nombre de pratiquants, ainsi que la qualité des programmes qui forment les jeunes. Quelle est la vision de Volleyball Québec à ce sujet ? Est-ce qu'il y a des projets en cours ou à venir dans ce sens ?

Questions reçues

- Phénomène One Volleyball en Ontario et au BC (ligue adulte compétitive semi-pro)

- Est-ce qu'on envisage de communiquer avec eux pour les amener au Québec ? Car ce serait une bonne opportunité de proposer une continuité aux joueurs de haut niveau qui ont joué dans les équipes universitaires ou même collégiales.

Questions reçues

- Centre d'entrainement à temps plein Volleyball Québec

- Quel est l’objectif? Quelle est la timeline ? Est-ce que les clubs vont être impliqués ? Quelles infrastructures ?

Varia

Mot de la fin

- **Merci!**

- **Communication**

- Elle ne s’arrête pas au Forum !
- Rétroaction sur le format du Forum de cette année.

Merci!